

Área para rascunho e anotações:

LÍNGUA PORTUGUESA

Texto para as questões de 1 a 5:

E a bolsa masculina?

Vou a um encontro formal. Boto paletó e gravata. E começo a encher os bolsos: chaves, celular, caneta, cartões de crédito e de visita, carteira, documentos pessoais e do carro, talão, óculos de sol, lenço, iPod — ninguém é de ferro. Em minutos meu terno estufa. O botão do paletó não fecha por causa do celular. Meu traseiro fica quadrado devido aos documentos acomodados nos bolsos de trás. **A calça, por causa do peso, escorrega pela barriga, que salta sobre o cinto!** E minha elegância desaparece! Pior: dali a pouco tudo se confunde. Para achar algum desses itens, vasculho o interior de minhas roupas com os dedos. Vou pegar a caneta e retiro as chaves.

O vestuário masculino tornou-se obsoleto, essa é a verdade. As sortudas das mulheres têm as bolsas. A bolsa feminina equivale à caixa-preta do avião. Só se sabe o que há lá dentro após uma investigação minuciosa. São itens variados, que vão de maquiagem a tíquetes de passagens antigas e fotos de entes queridos amassadas. Mas é confortável. A proprietária de uma bolsa enfia o que quiser lá dentro. Resgata quando houver necessidade. Mesmo se for preciso espalhar o conteúdo no sofá. E, em casos extremos, chamar o Corpo de Bombeiros!

A bolsa masculina já esteve em moda. Não me refiro à época dos hippies barbudos com horrendos artefatos de couro cru e sandálias nos pés. Houve um tempo em que homens usavam bolsas elegantes. Recheadas de inutilidades, mas, apesar dessa contradição, úteis. Grandes grifes ainda produzem bolsas masculinas. Poucos as usam.

As pochetes são práticas, mas ganharam fama de cafonas. Confesso: tenho horror! Existe imagem mais brega do que a de um barrigudo com o botão aberto no umbigo e uma pochete estufada no cinto?

Os executivos preferem as pastas. Elas costumam oferecer compartimentos para laptop, documentos variados, bloco de notas, remédios, três ou quatro celulares, enfim... tudo! Tais quais as bolsas femininas, abrigam mistérios. Só são esvaziadas de tempos em tempos, diante de uma ameaça de divórcio, por exemplo. **Com frequência, moscas, vespas e até aranhas secas são encontradas entre a papelada.**

Pastas são sérias demais. Não combinam com um jeans informal, uma camiseta leve e tênis. E o pior: é muito fácil esquecê-las. Ou vê-las arrebatadas pelas mãos de um larápio. **Hoje em dia, perder um laptop ou celular pode se transformar em prejuízo**

irremediável. Vão embora os contatos comerciais, endereços, enfim... a vida toda!

Alguns preferem mochilas. Executivo de terno e gravata com mochilinha de lona nas costas é uó. Livros, laptop, documentos, perfumes, desodorantes, cuecas limpas e até sujas no caso de viagens rápidas lutam para se acomodar dentro da lona. Eu já imagino: o executivo marca uma reunião com o presidente de um banco para pedir um empréstimo. Vai pegar o laptop para mostrar o projeto. **E retira uma cueca, a escova e a pasta de dentes!**

Os papas da moda masculina vivem discutindo o número de botões de paletós, a largura das lapelas, se as barras são para dentro ou fora. Redesenham relógios que se tornam cada vez mais inúteis em um mundo onde se **veem** as horas no celular. Mas ninguém propõe uma solução radical para a roupa do homem.

A volta da bolsa é apenas um item. Enquanto a moda feminina evolui e se transforma a cada ano, a masculina marca passo. Olho as vitrines dos shoppings e tudo é semelhante ao ano passado. Fico pensando: quando algum estilista oferecerá uma mudança radical, capaz de fazer a cabeça de todos nós e tornar o traje masculino realmente prático e confortável?

(Walcyr Carrasco)

1. Observe as proposições seguintes:

I. A linguagem do texto divide-se em culta (de acordo com normas gramaticais) e coloquial (conforme o estilo do texto).

II. Quanto à função, predomina a Emotiva (ou Expressiva), pois são enfatizadas as impressões e as emoções de quem escreve, centralizando a linguagem no “eu”.

III. Sobre as figura de linguagem, estão presentes uma Catacrese (“A bolsa feminina equivale à caixa-preta do avião.”) e uma Sinestesia (“Vão embora os contatos comerciais, endereços, enfim... a vida toda!”).

IV. De acordo com a Reforma Ortográfica, a palavra “veem” (grifada no texto) obedece às regras gramaticais em vigência.

Pelo proposto acima, temos como CORRETA(S):

- A) I, II e IV.
- B) I, II e III.
- C) II, III e IV.
- D) apenas I e II.
- E) apenas II e IV.

2. De acordo com o contexto em análise:

- I. O texto apresenta como discussão central a evolução da moda feminina.
- II. A reflexão do autor dirige-se à necessidade de mudança radical no traje masculino.
- III. Há um registro de ironia no período “Executivo de terno e gravata com mochilinha de lona nas costas é uó”.
- IV. A palavra “mochilinha” é um exemplo de diminutivo pejorativo.

Sobre as proposições acima, podemos afirmar:

- A) apenas I e III estão corretas.
- B) I, II e III estão corretas.
- C) I, III e IV estão corretas.
- D) II, III e IV estão corretas.
- E) apenas II e IV estão corretas.

3. Analise a classificação das orações sublinhadas nos períodos seguintes:

- I. “Para achar algum desses itens, vasculho o interior de minhas roupas com os dedos.” (Subordinada Adverbial Final)
- II. “As pochetes são práticas, mas ganharam fama de cafonas.”(Coordenada Sindética Adversativa)
- III. “Enquanto a moda feminina evolui e se transforma a cada ano, a masculina marca passo.” (Subordinada Adverbial Temporal)
- IV. “Olho as vitrines dos shoppings e tudo é semelhante ao ano passado.” (Coordenada Sindética Aditiva)

Sobre as proposições acima, temos que:

- A) II e III estão corretas.
- B) I e II estão corretas.
- C) I e IV estão corretas.
- D) II e IV estão corretas.
- E) Todas estão corretas.

4. Em destaque o uso da vírgula:

- I. “A calça, por causa do peso, escorrega pela barriga, que salta sobre o cinto!”
- II. “Com frequência, moscas, vespas e até aranhas secas são encontradas entre a papelada.”
- III. “Hoje em dia, perder um laptop ou celular pode se transformar em prejuízo irremediável.”
- IV. E retira uma cueca, a escova e a pasta de dentes!

O uso da vírgula está relacionado à inversão da ordem direta do discurso nas seguintes proposições:

- A) II, III e IV.
- B) I, II e IV.
- C) I, III e IV.
- D) I, II e III.
- E) I, II, III e IV.

5. Com relação aos termos da oração sublinhados, observe as classificações propostas:

- I. Em “O vestuário masculino tornou-se obsoleto...”, destacam-se, respectivamente, um adjunto adnominal e um predicativo do sujeito.
- II. Em “Mas ninguém propõe uma solução radical para a roupa do homem.”, o predicado é classificado como verbal.
- III. Em “Para achar algum desses itens, vasculho o interior de minhas roupas com os dedos.”, registram-se dois objetos diretos.
- IV. Em “A volta da bolsa é apenas um item.”, marca-se a presença de um complemento nominal.

De acordo com as proposições, podemos concluir que:

- A) Apenas II, III e IV estão corretas.
- B) Apenas I, II e III estão corretas.
- C) Apenas I, III e IV estão corretas.
- D) Todas estão incorretas.
- E) Todas estão corretas.

6. Em se tratando da colocação dos pronomes oblíquos átonos:

- I. Não posso reclamar, pois todos me deram apoio quando precisei.
- II. O combinado era que nos encontrássemos em frente à praça central.
- III. Contou-me o gerente que as provas realizar-se-ão apenas em outubro.
- IV. Em se tratando de pronomes oblíquos, temos os casos de próclise, mesóclise e ênclise.

Sobre as proposições acima:

- A) Apenas III está incorreta.
- B) Apenas I, II e III estão corretas.
- C) Apenas I, II e IV estão corretas.
- D) Apenas II, III e IV estão corretas.
- E) Todas estão corretas.

7. Confira a regência do verbo COMUNICAR:

- I. A assessoria de imprensa comunicou ao prefeito as manifestações ocorridas.
- II. A assessoria de imprensa comunicou o prefeito as manifestações ocorridas.
- III. A assessoria de imprensa comunicou-lhe as manifestações ocorridas.
- IV. A assessoria de imprensa comunicou-lhe das manifestações ocorridas.

Analizados os exemplos acima, podemos afirmar que:

- A) II e IV estão corretas.
- B) II e III estão corretas.
- C) I e III estão corretas.
- D) I, II e III estão corretas.
- E) I, II e IV estão corretas.

8. Sobre as regências dos verbos LEMBRAR e LEMBRAR-SE:

- I. Eu lembrei o que tinha que fazer, porém não fiz.
- II. Eu lembrei do que tinha que fazer, porém não fiz.
- III. Eu me lembrei do que tinha que fazer, porém não fiz.
- IV. Lembrei-me o que tinha que fazer, porém não fiz.

Considerando as regras da Língua Portuguesa, podemos concluir:

- A) Apenas I, II e III estão corretas.
- B) Apenas I e IV estão corretas.
- C) Apenas II e IV estão corretas.
- D) Apenas I e III estão corretas.
- E) Todas estão corretas.

9. Quanto à presença ou ausência do acento indicativo de crase, considere:

- I. No caso de preço à vista, os descontos são bem significativos.
- II. As crianças não obedeciam às regras de casa e nem às normas da escola.
- III. Não estou conseguindo ir a festas e jantares que acontecem no meio da semana.
- IV. De segunda a sexta-feira, entregamos suas compras em casa.

Sobre essas proposições, temos que:

- A) Apenas III e IV estão corretas.
- B) Apenas I, II e III estão corretas.
- C) Apenas I, III e IV estão corretas.
- D) Apenas I e II estão corretas.
- E) Todas estão corretas.

10. Seguem alguns verbos no modo Imperativo:

- I. Tem fé, porque vais conseguir vencer essa fase tão delicada e difícil.
- II. Cantemos forte, porque será nossa única oportunidade de chamar atenção da comunidade.
- III. Meu pedido é: Escuta quem sempre está na torcida por ti.
- IV. Diante de tudo isso, fique tranquila, pois você fez o que tinha que fazer.

Os verbos em destaque devem estar de acordo com a pessoa gramatical de cada período. Portanto, está CORRETO o que se apresenta na alternativa:

- A) I, II, III e IV estão corretos.
- B) Apenas I, II e IV estão corretos.
- C) Apenas I, III e IV estão corretos.
- D) Apenas I e III estão corretos.
- E) Apenas III e IV estão corretos.

MATEMÁTICA

11. Existem a e b números reais tais que $(2 - \sqrt{7})^3 = a - b\sqrt{7}$, portanto assinale a alternativa que apresenta o valor de $a + b$.

- A) 29
- B) 31
- C) 69
- D) 37
- E) 71

12. Considere as proposições:

- I) $\sqrt{0,444 \dots} = 0,222 \dots$
- II) $\frac{4x^2 - 81}{2x - 9} = 2x + 9$, para todo $x \in \mathbb{R}$.
- III) $x^2 \geq x$, para todo $x \in \mathbb{R}$.
- IV) O número 16^7 é maior que o número 3^{3^3} .

Assinale uma única alternativa:

- A) Apenas as proposições II e IV estão incorretas.
- B) Apenas as proposições II e III estão corretas.
- C) Apenas as proposições I, II e III estão corretas.
- D) Todas as proposições estão corretas.
- E) Todas as proposições estão incorretas.

13. Considere a função f , de \mathbb{R} em \mathbb{R} , cuja representação gráfica se encontra na figura abaixo:

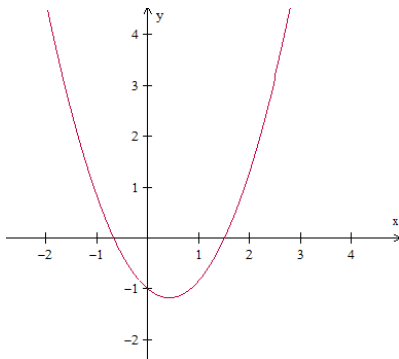

Nestas condições, a função g , de \mathbb{R} em \mathbb{R} , definida por $g(x) = |f(x)|$, é representada graficamente por:

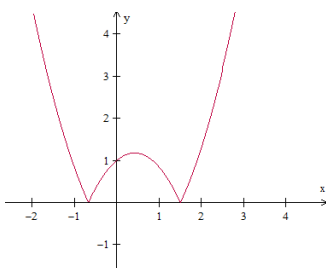

A)

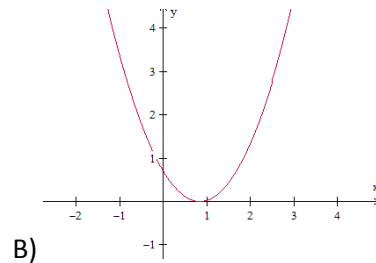

B)

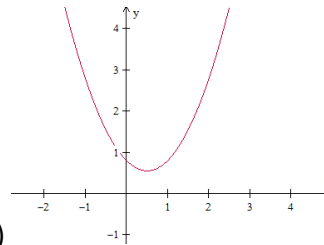

C)

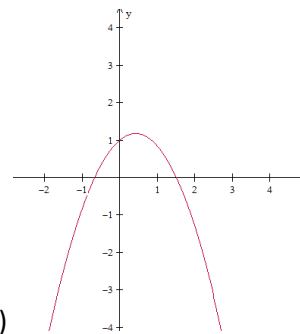

D)

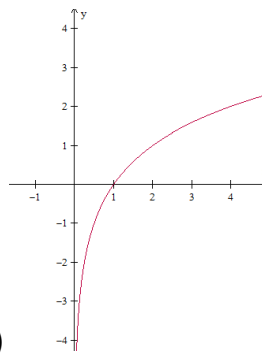

E)

14. Sabendo que área do Triângulo 02 equivale a 60% da área do Triângulo 01, assinale a alternativa que apresenta a medida que corresponde a hipotenusa do Triângulo 02.

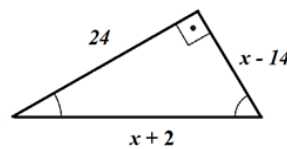

Triângulo 01

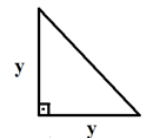

Triângulo 02

- A) $3\sqrt{2}$
- B) $12\sqrt{2}$
- C) $13\sqrt{2}$
- D) $9\sqrt{2}$
- E) $7\sqrt{2}$

15. Julgue as proposições abaixo em verdadeiras (V) ou falsas (F):

- () $(3 - \sqrt{7})(3 + \sqrt{7})$ é um número primo.
 () O algarismo das unidades do número 4^{1000} é 6.
 () $\sqrt[4]{(x+1)^4} = x + 1$, para todo $x \in \mathbb{R}$.
 () $(5^5)^5 = 5^{5^5}$

Assinale a sequência CORRETA de cima para baixo:

- A) F - V - F - F
 B) V - F - F - F
 C) V - V - F - F
 D) F - F - V - V
 E) V - F - V - F

16. Considere as proposições:

I)
$$\begin{vmatrix} -2 & 7 & 13 & -21 \\ -2 & 1 & 5 & 8 \\ 0 & 0 & 2^{-1} & 11 \\ 0 & 0 & 0 & 3 \end{vmatrix} = -3$$

II)
$$\begin{vmatrix} 1/2 & \pi & 13 & 25 \\ -7 & 5 & 6 & 3 \\ 0 & 0 & 0 & 0 \\ 21 & -8 & -4 & -3 \end{vmatrix} = 0$$

III) A matriz $A = \begin{pmatrix} -1 & 2 & -3 & 5 \\ 4 & 1 & -2 & 9 \\ 6 & -3 & 4 & -1 \\ 10 & -11 & -7 & 6 \end{pmatrix}$ é singular,

isto é, não possui inversa.

IV) O conjunto solução da equação

$$\begin{vmatrix} x & 1 & -2 \\ 3 & 2 & -1 \\ 4 & 1 & x \end{vmatrix} + \begin{vmatrix} -2 & 2 \\ 1 & 4 \end{vmatrix} = 0$$
 possui dois elementos

cujo produto é igual a -2 .

Está(ão) CORRETA(S) a(s) proposição(ões):

- A) Apenas as alternativas I e II estão corretas.
 B) Apenas II e IV.
 C) Apenas a alternativa II está correta.
 D) Apenas I, III e IV.
 E) Apenas II, III e IV.

17. Determine o produto entre o maior número inteiro negativo e o menor número inteiro positivo do conjunto solução da inequação $21x^2 - 10x - 16 > 0$.

- A) $-\frac{5}{2}$
 B) $-\frac{3}{2}$
 C) -2
 D) -1
 E) $-\frac{7}{3}$

18. Seja N o mínimo múltiplo comum entre os números 2520 e 5940 , isto é, $N = \text{mmc}(2520, 5940)$. Assim, dividindo N em duas partes inversamente proporcionais aos números 5 e 7 , obteremos os valores de A e B , respectivamente. Assim, julgue as sentenças abaixo em V para as sentenças verdadeiras e F para as falsas:

- () B é maior que A .
 () O valor de A excede o valor de B em 13860 .
 () $2A - B = 62370$
 () $A + B = N = 83160$

Assim, assinale a sequência CORRETA de cima para baixo:

- A) F - V - V - V
 B) V - V - V - V
 C) F - V - F - V
 D) V - F - V - F
 E) F - V - V - F

19. Determine o maior valor de m , para que o número $\frac{10!}{2^m}$ seja um número inteiro.

- A) 6
 B) 8
 C) 7
 D) 9
 E) 10

20. Sabendo que a sequência $(-x, x + 1, x^2 - 2, \dots)$ é uma progressão aritmética crescente de razão r , assinale a alternativa que apresenta o valor de $r^2 - 13$.

- A) 79
 B) -72
 C) 68
 D) -12
 E) 3

ESPECÍFICAS

21. No que se refere aos direitos fundamentais previstos na Constituição Federal, assinale a alternativa CORRETA:

- A) A lei considerará crimes inafiançáveis e insuscetíveis de graça ou anistia a prática da tortura, o tráfico ilícito de entorpecentes e drogas afins, o terrorismo e os definidos como crimes hediondos, por eles respondendo os mandantes, os executores e os que, podendo evitá-los, se omitirem.
- B) A prática do racismo constitui crime inafiançável e prescritível, sujeito à pena de detenção, nos termos da lei.
- C) Todos têm direito a receber dos órgãos públicos informações, apenas se for de seu interesse particular, que serão prestadas no prazo da lei, sob pena de responsabilidade, ressalvadas aquelas cujo sigilo seja imprescindível à segurança da sociedade e do Estado.
- D) A sucessão de bens de estrangeiros situados no País será regulada pela lei brasileira em benefício do cônjuge ou dos filhos brasileiros, mesmo que lhes seja mais favorável a lei pessoal do "de cujus".
- E) No caso de iminente perigo público, a autoridade competente poderá usar de propriedade particular, assegurada ao proprietário indenização ulterior em qualquer caso.

22. No que se refere à Constituição Federal, assinale a alternativa INCORRETA:

- A) Os partidos políticos, após adquirirem personalidade jurídica, na forma da lei civil, registrarão seus estatutos no Tribunal Superior Eleitoral.
- B) O alistamento eleitoral e o voto são facultativos para os maiores de setenta anos.
- C) A lei que alterar o processo eleitoral entrará em vigor na data de sua publicação, não se aplicando à eleição que ocorra até um ano da data de sua vigência.
- D) O mandato eletivo poderá ser impugnado ante a Justiça Eleitoral no prazo de dez dias contados da posse, instruída a ação com provas de abuso do poder econômico, corrupção ou fraude.
- E) Compete à União administrar as reservas cambiais do País e fiscalizar as operações de natureza financeira, especialmente as de crédito, câmbio e capitalização, bem como as de seguros e de previdência privada.

23. No que se refere às competências previstas na Constituição Federal, assinale a alternativa que contempla uma competência privativa legislativa da União:

- A) previdência social, proteção e defesa da saúde.
- B) Orçamento.
- C) Proteção ao patrimônio histórico, cultural, artístico, turístico e paisagístico.
- D) Educação, cultura, ensino, desporto, ciência, tecnologia, pesquisa, desenvolvimento e inovação.
- E) Direito civil, comercial, penal, processual, eleitoral, agrário, marítimo, aeronáutico, espacial e do trabalho.

24. Analise as assertivas abaixo e assinale a alternativa CORRETA:

I. O decreto de intervenção, que especificará a amplitude, o prazo e as condições de execução e que, se couber, nomeará o interventor, será submetido à apreciação do Congresso Nacional ou da Assembléia Legislativa do Estado, no prazo de vinte e quatro horas.

II. Decretada a intervenção, se não estiver funcionando o Congresso Nacional ou a Assembléia Legislativa, far-se-á convocação extraordinária, no prazo cinco dias.

III. Decretado o estado de defesa ou sua prorrogação, o Presidente da República, dentro de vinte e quatro horas, submeterá o ato com a respectiva justificação ao Congresso Nacional, que decidirá por maioria absoluta. Se o Congresso Nacional estiver em recesso, será convocado, extraordinariamente, no prazo de quarenta e oito horas.

- A) Estão incorretas as assertivas II e III.
- B) Está incorreta apenas a assertiva n. II.
- C) Estão incorretas apenas a assertiva I e III.
- D) Estão incorretas apenas as assertivas I e II.
- E) Todas as assertivas estão incorretas.

25. No que se refere às normas que disciplinam o Processo Legislativo previsto na Constituição Federal, assinale a alternativa INCORRETA:

- A) A iniciativa popular pode ser exercida pela apresentação à Câmara dos Deputados de projeto de lei subscrito por, no mínimo, um por cento do eleitorado nacional, distribuído pelo menos por cinco Estados, com não menos de três décimos por cento dos eleitores de cada um deles.
- B) A Constituição não poderá ser emendada na vigência de intervenção federal, de estado de defesa ou de estado de sítio.
- C) Não será objeto de deliberação a proposta de emenda tendente a abolir: a forma federativa de Estado, o voto direto, secreto, universal e periódico; a separação dos Poderes e aos direitos e garantias individuais.
- D) A emenda à Constituição será promulgada pelas Mesas da Câmara dos Deputados e do Senado Federal, com o respectivo número de ordem.
- E) A matéria constante de proposta de emenda à Constituição rejeitada ou havida por prejudicada não pode ser objeto de nova proposta na mesma sessão legislativa, salvo se houver proposta da maioria absoluta dos membros de qualquer das Casas do Congresso Nacional.

26. Compete privativamente ao Congresso Nacional:

- A) aprovar previamente, por voto secreto, após arguição em sessão secreta, a escolha dos chefes de missão diplomática de caráter permanente.
- B) resolver definitivamente sobre tratados, acordos ou atos internacionais que acarretem encargos ou compromissos gravosos ao patrimônio nacional.
- C) estabelecer limites globais e condições para o montante da dívida mobiliária dos Estados, do Distrito Federal e dos Municípios.
- D) autorizar operações externas de natureza financeira, de interesse da União, dos Estados, do Distrito Federal, dos Territórios e dos Municípios.
- E) permitir, nos casos previstos em lei complementar, que forças estrangeiras transitem pelo território nacional ou nele permaneçam temporariamente.

26. Segundo a Lei da Improbidade Administrativa (Lei n. 8.429/1992), assinale a alternativa que contém as penas previstas para o agente que comete ato de Improbidade Administrativa decorrente da concessão ou aplicação indevida de benefício financeiro ou tributário:

- A) Perda da função pública, suspensão dos direitos políticos de 3 (cinco) a 5 (oito) anos e multa civil

de até 3 (três) vezes o valor do benefício financeiro ou tributário concedido.

- B) Perda da função pública, suspensão dos direitos políticos de 5 (cinco) a 8 (oito) anos e multa civil de até 3 (três) vezes o valor do benefício financeiro ou tributário concedido.
- C) Perda da função pública, suspensão dos direitos políticos de 5 (cinco) a 8 (oito) anos e multa civil de até 2 (três) vezes o valor do benefício financeiro ou tributário concedido.
- D) Perda da função pública, perda dos direitos políticos e multa civil de até 3 (três) vezes o valor do benefício financeiro ou tributário concedido.
- E) Perda da função pública, suspensão dos direitos políticos de 5 (cinco) a 8 (oito) anos, perda de bens ou valores acrescidos ilicitamente ao patrimônio e multa civil de até 2 (três) vezes o valor do benefício financeiro ou tributário concedido.

27. No que tange aos Contratos previstos na Lei das licitações (8.666/93), assinale a alternativa INCORRETA:

- A) O instrumento de contrato é obrigatório nos casos de concorrência e de tomada de preços, bem como nas dispensas e inexigibilidades cujos preços estejam compreendidos nos limites destas duas modalidades de licitação, e facultativo nos demais em que a Administração puder substituí-lo por outros instrumentos hábeis, tais como carta-contrato, nota de empenho de despesa, autorização de compra ou ordem de execução de serviço.
- B) Os contratos administrativos de que trata a Lei 8.666/93 regulam-se pelas suas cláusulas e pelos preceitos de direito público, aplicando-se-lhes, supletivamente, os princípios da teoria geral dos contratos e as disposições de direito privado.
- C) A declaração de nulidade do contrato administrativo opera retroativamente impedindo os efeitos jurídicos que ele, ordinariamente, deveria produzir, além de desconstituir os já produzidos.
- D) A critério da autoridade competente, em cada caso, mesmo que não esteja previsto no instrumento convocatório, poderá ser exigida prestação de garantia nas contratações de obras, serviços e compras.
- E) É permitido a qualquer licitante o conhecimento dos termos do contrato e do respectivo processo licitatório e, a qualquer interessado, a obtenção de cópia autenticada, mediante o pagamento dos emolumentos devido.

28. Em relação à administração pública, assinale a alternativa CORRETA:

- A) As fundações públicas de direito privado gozam das mesmas características das autarquias, tais como a impenhorabilidade de bens, pagamentos de débitos via precatórios e prazos processuais dilatados.
- B) As Autarquias possuem personalidade de direito público interno, são criadas por lei, possuem autonomia administrativa e são subordinadas hierarquicamente em relação ao ente criador.
- C) As agências reguladoras possuem natureza jurídica de fundações públicas, sendo autorizada a sua criação por lei específica.
- D) Órgãos independentes são os órgãos representativos de poderes que não se subordinam hierarquicamente a nenhum outro, tais como a chefia do executivo.
- E) Os dirigentes das agências executivas dispõem de estabilidade, de modo que não podem ser destituídos de sua função de acordo com a conveniência da autoridade competente.

29. Conforme os prazos de prescrição previstos no Código Civil, a pretensão dos tabeliães, auxiliares da justiça, serventuários judiciais, árbitros e peritos, pela percepção de emolumentos, custas e honorários, prescreve em:

- A) 3 (três) anos.
- B) 2 (dois) anos.
- C) 1 (um) ano.
- D) 5 (cinco) anos.
- E) 10 (dez) anos.

30. Em relação à invalidade do negócio jurídico previsto no Código Civil, quando a lei dispuser que determinado ato é anulável, sem estabelecer prazo para pleitear-se a anulação, a contar da data da conclusão do ato, será este de:

- A) 2 (dois) anos.
- B) 4 (quatro) anos.
- C) 5 (cinco) anos.
- D) 1 (um) anos.
- E) 3 (três) anos.

31. Em relação ao Código Civil, assinale a alternativa INCORRETA:

- A) Constitui-se o penhor pela transferência efetiva da posse que, em garantia do débito ao credor ou a quem o represente, faz o devedor, ou alguém por ele, de uma coisa móvel, suscetível de alienação.
- B) Nas dívidas garantidas por penhor, anticrese ou hipoteca, o bem dado em garantia fica sujeito, por vínculo real, ao cumprimento da obrigação.
- C) O pagamento de uma ou mais prestações da dívida não importa exoneração correspondente da garantia, ainda que esta compreenda vários bens, salvo disposição expressa no título ou na quitação.
- D) A coisa comum a dois ou mais proprietários não pode ser dada em garantia real, na sua totalidade, sem o consentimento de todos; mas cada um pode individualmente dar em garantia real a parte que tiver.
- E) As máquinas e instrumentos de agricultura e as colheitas pendentes ou em via de formação, não podem ser objeto de penhor agrícola.

32. Acerca da Responsabilidade Civil, assinale a alternativa INCORRETA:

- A) A responsabilidade civil é independente da criminal, não se podendo questionar mais sobre a existência do fato, ou sobre quem seja o seu autor, quando estas questões se acharem decididas no juízo criminal.
- B) O incapaz responde pelos prejuízos que causar, se as pessoas por ele responsáveis não tiverem obrigação de fazê-lo ou não dispuserem de meios suficientes.
- C) No caso de homicídio, a indenização consiste apenas no pagamento das despesas com o tratamento da vítima, seu funeral e o luto da família.
- D) O dono, ou detentor, do animal ressarcirá o dano por este causado, se não provar culpa da vítima ou força maior.
- E) Aquele que habitar prédio, ou parte dele, responde pelo dano proveniente das coisas que dele caírem ou forem lançadas em lugar indevido.

33. Analise as assertivas abaixo e assinale a alternativa CORRETA em relação ao disposto na Consolidação das Leis do Trabalho:

I. Não serão descontadas nem computadas como jornada extraordinária de trabalho as variações de horário no registro de ponto não excedentes de cinco minutos, observado o limite máximo de dez minutos diários.

II. O tempo despendido pelo empregado até o local de trabalho e para o seu retorno, por qualquer meio de transporte, não será computado na jornada de trabalho, salvo quando, tratando-se de local de difícil acesso ou não servido por transporte público, o empregador fornecer a condução.

III. Considera-se trabalho em regime de tempo parcial aquele cuja duração não exceda a trinta horas semanais.

- A) Estão corretas todas as assertivas.
- B) Estão corretas apenas as assertivas I e II.
- C) Estão corretas apenas as assertivas I e III.
- D) Estão corretas apenas as assertivas II e III.
- E) Está correta apenas a assertiva II.

34. Analise as assertivas abaixo e assinale a alternativa CORRETA em relação ao disposto na Consolidação das Leis do Trabalho:

I. As férias serão concedidas por ato do empregador, em um só período, nos 12 (doze) meses subseqüentes à data em que o empregado tiver adquirido o direito.

II. A época da concessão das férias será a que melhor consulte os interesses do empregado.

III. Durante as férias, o empregado não poderá prestar serviços a outro empregador, salvo se estiver obrigado a fazê-lo em virtude de contrato de trabalho regularmente mantido com aquele.

- A) Estão corretas apenas as assertivas II e III.
- B) Estão corretas todas as assertivas.
- C) Estão corretas apenas as assertivas I e II.
- D) Estão corretas apenas as assertivas I e III.
- E) Está correta apenas a assertiva III.

35. Analise as assertivas abaixo e assinale a alternativa CORRETA em relação ao disposto na Consolidação das Leis do Trabalho:

I. Para fins de contratação, o empregador não exigirá do candidato a emprego comprovação de experiência prévia por tempo superior a 6 (seis) meses no mesmo tipo de atividade.

II. O contrato individual de trabalho poderá ser acordado tácita ou expressamente, verbalmente ou por escrito e por prazo determinado ou indeterminado.

III. O contrato de trabalho por prazo determinado que, tácita ou expressamente, for prorrogado mais de uma vez passará a vigorar sem determinação de prazo.

- A) Estão corretas apenas as assertivas I e III.
- B) Estão corretas todas as assertivas.
- C) Estão corretas apenas as assertivas I e II.
- D) Estão corretas apenas as assertivas II e III.
- E) Está correta apenas a assertiva III.

36. Em relação ao Código de Processo Civil, assinale a alternativa INCORRETA:

- A) Tramitando o processo perante outro juízo, os autos serão remetidos ao juízo federal competente se nele intervier a União, suas empresas públicas, entidades autárquicas e fundações, ou conselho de fiscalização de atividade profissional, na qualidade de parte ou de terceiro interveniente, inclusive as ações de insolvência civil.
- B) As causas cíveis serão processadas e decididas pelo juiz nos limites de sua competência, ressalvado às partes o direito de instituir juízo arbitral, na forma da lei.
- C) Determina-se a competência no momento do registro ou da distribuição da petição inicial, sendo irrelevantes as modificações do estado de fato ou de direito ocorridas posteriormente, salvo quando suprimirem órgão judiciário ou alterarem a competência absoluta.
- D) A ação fundada em direito pessoal ou em direito real sobre bens móveis será proposta, em regra, no foro de domicílio do réu.
- E) Para as ações fundadas em direito real sobre imóveis é competente o foro de situação da coisa.

37. Em relação à competência, assinale a alternativa INCORRETA de acordo com o Código de Processo Civil:

- A) A ação em que o ausente for réu será proposta no foro de seu último domicílio, também competente para a arrecadação, o inventário, a partilha e o cumprimento de disposições testamentárias.
- B) A incompetência absoluta pode ser alegada em qualquer tempo e grau de jurisdição e deve ser declarada de ofício.
- C) Prorrogar-se-á a competência relativa se o réu não alegar a incompetência em preliminar de contestação.
- D) Há conflito de competência quando, dentre outras hipóteses, entre 2 (dois) ou mais juízes surge controvérsia acerca da reunião ou separação de processos.
- E) O juízo federal restituirá os autos ao juízo estadual após suscitar conflito se o ente federal cuja presença ensejou a remessa for excluído do processo.

38. Segundo o Código de Processo Civil, não é causa de suspensão do processo:

- A) A morte ou perda da capacidade processual de qualquer das partes, de seu representante legal ou de seu procurador.
- B) A ação em que o ausente for réu será proposta no foro de seu último domicílio, também competente para a arrecadação, o inventário, a partilha e o cumprimento de disposições testamentárias.
- C) A arguição de impedimento ou de suspeição.
- D) A convenção das partes.
- E) A discussão em juízo de questão decorrente de acidentes e fatos da navegação de competência do Tribunal Marítimo.

39. Em relação aos prazos previstos no Código de Processo Civil, assinale a alternativa INCORRETA:

- A) Quando a lei ou o juiz não determinar prazo, as intimações somente obrigarão a comparecimento após decorridas 48 (quarenta e oito) horas.
- B) A parte poderá renunciar ao prazo estabelecido exclusivamente em seu favor, de maneira expressa ou tácita.
- C) Inexistindo preceito legal ou prazo determinado pelo juiz, será de 5 (cinco) dias o prazo para a prática de ato processual a cargo da parte.
- D) Na comarca, seção ou subseção judiciária onde for difícil o transporte, o juiz poderá prorrogar os prazos por até 2 (dois) meses.
- E) O juiz proferirá os despachos no prazo de 5 (cinco) dias, as decisões interlocutórias no prazo de 10 (dez) dias e as sentenças no prazo de 30 (trinta) dias.

40. Analise as assertivas abaixo e assinale a alternativa CORRETA em relação ao disposto no Código Tributário Nacional:

I. Para os efeitos da legislação tributária, não têm aplicação quaisquer disposições legais excludentes ou limitativas do direito de examinar mercadorias, livros, arquivos, documentos, papéis e efeitos comerciais ou fiscais, dos comerciantes industriais ou produtores, ou da obrigação destes de exibí-los.

II. Os livros obrigatórios de escrituração comercial e fiscal e os comprovantes dos lançamentos neles efetuados serão conservados até que ocorra a prescrição dos créditos tributários decorrentes das operações a que se refiram.

III. As autoridades administrativas federais poderão requisitar o auxílio da força pública federal, estadual ou municipal, e reciprocamente, quando vítimas de embaraço ou desacato no exercício de suas funções, ou quando necessário à efetivação dê medida prevista na legislação tributária, ainda que não se configure fato definido em lei como crime ou contravenção.

- A) Estão corretas apenas as assertivas II e III.
- B) Estão corretas apenas as assertivas I e III.
- C) Estão corretas apenas as assertivas I e II.
- D) Estão corretas todas as assertivas.
- E) Está correta apenas a assertiva III.