

Área para rascunho e anotações:

LÍNGUA PORTUGUESA

Texto para as questões de 1 a 5:

E a bolsa masculina?

Vou a um encontro formal. Boto paletó e gravata. E começo a encher os bolsos: chaves, celular, caneta, cartões de crédito e de visita, carteira, documentos pessoais e do carro, talão, óculos de sol, lenço, iPod — ninguém é de ferro. Em minutos meu terno estufa. O botão do paletó não fecha por causa do celular. Meu traseiro fica quadrado devido aos documentos acomodados nos bolsos de trás. **A calça, por causa do peso, escorrega pela barriga, que salta sobre o cinto!** E minha elegância desaparece! Pior: dali a pouco tudo se confunde. Para achar algum desses itens, vasculho o interior de minhas roupas com os dedos. Vou pegar a caneta e retiro as chaves.

O vestuário masculino tornou-se obsoleto, essa é a verdade. As sortudas das mulheres têm as bolsas. A bolsa feminina equivale à caixa-preta do avião. Só se sabe o que há lá dentro após uma investigação minuciosa. São itens variados, que vão de maquiagem a tíquetes de passagens antigas e fotos de entes queridos amassadas. Mas é confortável. A proprietária de uma bolsa enfia o que quiser lá dentro. Resgata quando houver necessidade. Mesmo se for preciso espalhar o conteúdo no sofá. E, em casos extremos, chamar o Corpo de Bombeiros!

A bolsa masculina já esteve em moda. Não me refiro à época dos hippies barbudos com horrendos artefatos de couro cru e sandálias nos pés. Houve um tempo em que homens usavam bolsas elegantes. Recheadas de inutilidades, mas, apesar dessa contradição, úteis. Grandes grifes ainda produzem bolsas masculinas. Poucos as usam.

As pochetes são práticas, mas ganharam fama de cafonas. Confesso: tenho horror! Existe imagem mais brega do que a de um barrigudo com o botão aberto no umbigo e uma pochete estufada no cinto?

Os executivos preferem as pastas. Elas costumam oferecer compartimentos para laptop, documentos variados, bloco de notas, remédios, três ou quatro celulares, enfim... tudo! Tais quais as bolsas femininas, abrigam mistérios. Só são esvaziadas de tempos em tempos, diante de uma ameaça de divórcio, por exemplo. **Com frequência, moscas, vespas e até aranhas secas são encontradas entre a papelada.**

Pastas são sérias demais. Não combinam com um jeans informal, uma camiseta leve e tênis. E o pior: é muito fácil esquecê-las. Ou vê-las arrebatadas pelas mãos de um larápio. **Hoje em dia, perder um laptop ou celular pode se transformar em prejuízo**

irremediável. Vão embora os contatos comerciais, endereços, enfim... a vida toda!

Alguns preferem mochilas. Executivo de terno e gravata com mochilinha de lona nas costas é uó. Livros, laptop, documentos, perfumes, desodorantes, cuecas limpas e até sujas no caso de viagens rápidas lutam para se acomodar dentro da lona. Eu já imagino: o executivo marca uma reunião com o presidente de um banco para pedir um empréstimo. Vai pegar o laptop para mostrar o projeto. **E retira uma cueca, a escova e a pasta de dentes!**

Os papas da moda masculina vivem discutindo o número de botões de paletós, a largura das lapelas, se as barras são para dentro ou fora. Redesenham relógios que se tornam cada vez mais inúteis em um mundo onde se **veem** as horas no celular. Mas ninguém propõe uma solução radical para a roupa do homem.

A volta da bolsa é apenas um item. Enquanto a moda feminina evolui e se transforma a cada ano, a masculina marca passo. Olho as vitrines dos shoppings e tudo é semelhante ao ano passado. Fico pensando: quando algum estilista oferecerá uma mudança radical, capaz de fazer a cabeça de todos nós e tornar o traje masculino realmente prático e confortável?

(Walcyr Carrasco)

1. Observe as proposições seguintes:

I. A linguagem do texto divide-se em culta (de acordo com normas gramaticais) e coloquial (conforme o estilo do texto).

II. Quanto à função, predomina a Emotiva (ou Expressiva), pois são enfatizadas as impressões e as emoções de quem escreve, centralizando a linguagem no “eu”.

III. Sobre as figura de linguagem, estão presentes uma Catacrese (“A bolsa feminina equivale à caixa-preta do avião.”) e uma Sinestesia (“Vão embora os contatos comerciais, endereços, enfim... a vida toda!”).

IV. De acordo com a Reforma Ortográfica, a palavra “veem” (grifada no texto) obedece às regras gramaticais em vigência.

Pelo proposto acima, temos como CORRETA(S):

- A) I, II e IV.
- B) I, II e III.
- C) II, III e IV.
- D) apenas I e II.
- E) apenas II e IV.

2. De acordo com o contexto em análise:

- I. O texto apresenta como discussão central a evolução da moda feminina.
- II. A reflexão do autor dirige-se à necessidade de mudança radical no traje masculino.
- III. Há um registro de ironia no período “Executivo de terno e gravata com mochilinha de lona nas costas é uó”.
- IV. A palavra “mochilinha” é um exemplo de diminutivo pejorativo.

Sobre as proposições acima, podemos afirmar:

- A) apenas I e III estão corretas.
- B) I, II e III estão corretas.
- C) I, III e IV estão corretas.
- D) II, III e IV estão corretas.
- E) apenas II e IV estão corretas.

3. Analise a classificação das orações sublinhadas nos períodos seguintes:

- I. “Para achar algum desses itens, vasculho o interior de minhas roupas com os dedos.” (Subordinada Adverbial Final)
- II. “As pochetes são práticas, mas ganharam fama de cafonas.”(Coordenada Sindética Adversativa)
- III. “Enquanto a moda feminina evolui e se transforma a cada ano, a masculina marca passo.” (Subordinada Adverbial Temporal)
- IV. “Olho as vitrines dos shoppings e tudo é semelhante ao ano passado.” (Coordenada Sindética Aditiva)

Sobre as proposições acima, temos que:

- A) II e III estão corretas.
- B) I e II estão corretas.
- C) I e IV estão corretas.
- D) II e IV estão corretas.
- E) Todas estão corretas.

4. Em destaque o uso da vírgula:

- I. “A calça, por causa do peso, escorrega pela barriga, que salta sobre o cinto!”
- II. “Com frequência, moscas, vespas e até aranhas secas são encontradas entre a papelada.”
- III. “Hoje em dia, perder um laptop ou celular pode se transformar em prejuízo irremediável.”
- IV. E retira uma cueca, a escova e a pasta de dentes!

O uso da vírgula está relacionado à inversão da ordem direta do discurso nas seguintes proposições:

- A) II, III e IV.
- B) I, II e IV.
- C) I, III e IV.
- D) I, II e III.
- E) I, II, III e IV.

5. Com relação aos termos da oração sublinhados, observe as classificações propostas:

- I. Em “O vestuário masculino tornou-se obsoleto...”, destacam-se, respectivamente, um adjunto adnominal e um predicativo do sujeito.
- II. Em “Mas ninguém propõe uma solução radical para a roupa do homem.”, o predicado é classificado como verbal.
- III. Em “Para achar algum desses itens, vasculho o interior de minhas roupas com os dedos.”, registram-se dois objetos diretos.
- IV. Em “A volta da bolsa é apenas um item.”, marca-se a presença de um complemento nominal.

De acordo com as proposições, podemos concluir que:

- A) Apenas II, III e IV estão corretas.
- B) Apenas I, II e III estão corretas.
- C) Apenas I, III e IV estão corretas.
- D) Todas estão incorretas.
- E) Todas estão corretas.

6. Em se tratando da colocação dos pronomes oblíquos átonos:

- I. Não posso reclamar, pois todos me deram apoio quando precisei.
- II. O combinado era que nos encontrássemos em frente à praça central.
- III. Contou-me o gerente que as provas realizar-se-ão apenas em outubro.
- IV. Em se tratando de pronomes oblíquos, temos os casos de próclise, mesóclise e ênclise.

Sobre as proposições acima:

- A) Apenas III está incorreta.
- B) Apenas I, II e III estão corretas.
- C) Apenas I, II e IV estão corretas.
- D) Apenas II, III e IV estão corretas.
- E) Todas estão corretas.

7. Confira a regência do verbo COMUNICAR:

- I. A assessoria de imprensa comunicou ao prefeito as manifestações ocorridas.
- II. A assessoria de imprensa comunicou o prefeito as manifestações ocorridas.
- III. A assessoria de imprensa comunicou-lhe as manifestações ocorridas.
- IV. A assessoria de imprensa comunicou-lhe das manifestações ocorridas.

Analizados os exemplos acima, podemos afirmar que:

- A) II e IV estão corretas.
- B) II e III estão corretas.
- C) I e III estão corretas.
- D) I, II e III estão corretas.
- E) I, II e IV estão corretas.

8. Sobre as regências dos verbos LEMBRAR e LEMBRAR-SE:

- I. Eu lembrei o que tinha que fazer, porém não fiz.
- II. Eu lembrei do que tinha que fazer, porém não fiz.
- III. Eu me lembrei do que tinha que fazer, porém não fiz.
- IV. Lembrei-me o que tinha que fazer, porém não fiz.

Considerando as regras da Língua Portuguesa, podemos concluir:

- A) Apenas I, II e III estão corretas.
- B) Apenas I e IV estão corretas.
- C) Apenas II e IV estão corretas.
- D) Apenas I e III estão corretas.
- E) Todas estão corretas.

9. Quanto à presença ou ausência do acento indicativo de crase, considere:

- I. No caso de preço à vista, os descontos são bem significativos.
- II. As crianças não obedeciam às regras de casa e nem às normas da escola.
- III. Não estou conseguindo ir a festas e jantares que acontecem no meio da semana.
- IV. De segunda a sexta-feira, entregamos suas compras em casa.

Sobre essas proposições, temos que:

- A) Apenas III e IV estão corretas.
- B) Apenas I, II e III estão corretas.
- C) Apenas I, III e IV estão corretas.
- D) Apenas I e II estão corretas.
- E) Todas estão corretas.

10. Seguem alguns verbos no modo Imperativo:

- I. Tem fé, porque vais conseguir vencer essa fase tão delicada e difícil.
- II. Cantemos forte, porque será nossa única oportunidade de chamar atenção da comunidade.
- III. Meu pedido é: Escuta quem sempre está na torcida por ti.
- IV. Diante de tudo isso, fique tranquila, pois você fez o que tinha que fazer.

Os verbos em destaque devem estar de acordo com a pessoa gramatical de cada período. Portanto, está CORRETO o que se apresenta na alternativa:

- A) I, II, III e IV estão corretos.
- B) Apenas I, II e IV estão corretos.
- C) Apenas I, III e IV estão corretos.
- D) Apenas I e III estão corretos.
- E) Apenas III e IV estão corretos.

MATEMÁTICA

11. Existem a e b números reais tais que $(2 - \sqrt{7})^3 = a - b\sqrt{7}$, portanto assinale a alternativa que apresenta o valor de $a + b$.

- A) 29
- B) 31
- C) 69
- D) 37
- E) 71

12. Considere as proposições:

- I) $\sqrt{0,444 \dots} = 0,222 \dots$
- II) $\frac{4x^2 - 81}{2x - 9} = 2x + 9$, para todo $x \in \mathbb{R}$.
- III) $x^2 \geq x$, para todo $x \in \mathbb{R}$.
- IV) O número 16^7 é maior que o número 3^{3^3} .

Assinale uma única alternativa:

- A) Apenas as proposições II e IV estão incorretas.
- B) Apenas as proposições II e III estão corretas.
- C) Apenas as proposições I, II e III estão corretas.
- D) Todas as proposições estão corretas.
- E) Todas as proposições estão incorretas.

13. Considere a função f , de \mathbb{R} em \mathbb{R} , cuja representação gráfica se encontra na figura abaixo:

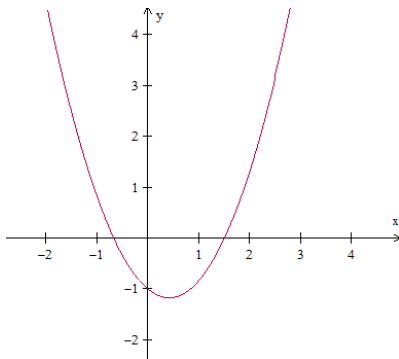

Nestas condições, a função g , de \mathbb{R} em \mathbb{R} , definida por $g(x) = |f(x)|$, é representada graficamente por:

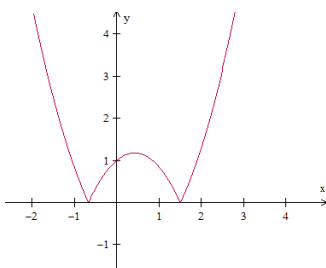

A)

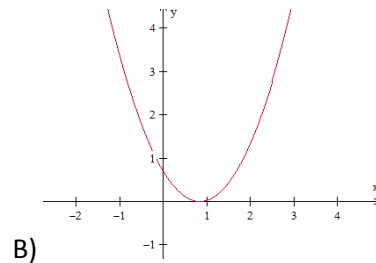

B)

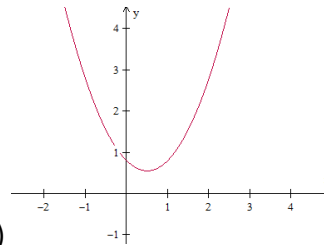

C)

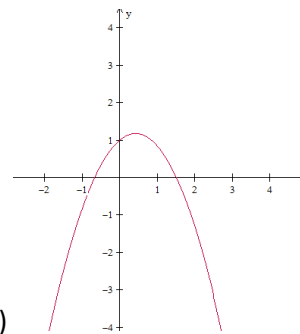

D)

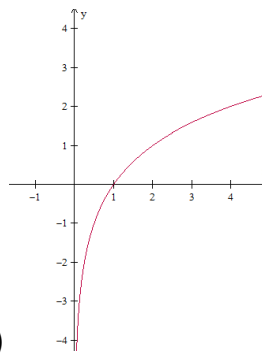

E)

14. Sabendo que área do Triângulo 02 equivale a 60% da área do Triângulo 01, assinale a alternativa que apresenta a medida que corresponde a hipotenusa do Triângulo 02.

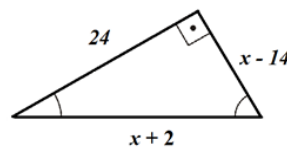

Triângulo 01

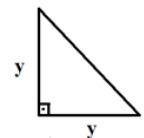

Triângulo 02

- A) $3\sqrt{2}$
- B) $12\sqrt{2}$
- C) $13\sqrt{2}$
- D) $9\sqrt{2}$
- E) $7\sqrt{2}$

15. Julgue as proposições abaixo em verdadeiras (V) ou falsas (F):

- () $(3 - \sqrt{7})(3 + \sqrt{7})$ é um número primo.
 () O algarismo das unidades do número 4^{1000} é 6.
 () $\sqrt[4]{(x+1)^4} = x + 1$, para todo $x \in \mathbb{R}$.
 () $(5^5)^5 = 5^{5^5}$

Assinale a sequência CORRETA de cima para baixo:

- A) F - V - F - F
 B) V - F - F - F
 C) V - V - F - F
 D) F - F - V - V
 E) V - F - V - F

16. Considere as proposições:

I)
$$\begin{vmatrix} -2 & 7 & 13 & -21 \\ -2 & 1 & 5 & 8 \\ 0 & 0 & 2^{-1} & 11 \\ 0 & 0 & 0 & 3 \end{vmatrix} = -3$$

II)
$$\begin{vmatrix} 1/2 & \pi & 13 & 25 \\ -7 & 5 & 6 & 3 \\ 0 & 0 & 0 & 0 \\ 21 & -8 & -4 & -3 \end{vmatrix} = 0$$

III) A matriz $A = \begin{pmatrix} -1 & 2 & -3 & 5 \\ 4 & 1 & -2 & 9 \\ 6 & -3 & 4 & -1 \\ 10 & -11 & -7 & 6 \end{pmatrix}$ é singular,

isto é, não possui inversa.

IV) O conjunto solução da equação

$$\begin{vmatrix} x & 1 & -2 \\ 3 & 2 & -1 \\ 4 & 1 & x \end{vmatrix} + \begin{vmatrix} -2 & 2 \\ 1 & 4 \end{vmatrix} = 0$$
 possui dois elementos

cujo produto é igual a -2 .

Está(ão) CORRETA(S) a(s) proposição(ões):

- A) Apenas as alternativas I e II estão corretas.
 B) Apenas II e IV.
 C) Apenas a alternativa II está correta.
 D) Apenas I, III e IV.
 E) Apenas II, III e IV.

17. Determine o produto entre o maior número inteiro negativo e o menor número inteiro positivo do conjunto solução da inequação $21x^2 - 10x - 16 > 0$.

- A) $-\frac{5}{2}$
 B) $-\frac{3}{2}$
 C) -2
 D) -1
 E) $-\frac{7}{3}$

18. Seja N o mínimo múltiplo comum entre os números 2520 e 5940 , isto é, $N = \text{mmc}(2520, 5940)$. Assim, dividindo N em duas partes inversamente proporcionais aos números 5 e 7 , obteremos os valores de A e B , respectivamente. Assim, julgue as sentenças abaixo em V para as sentenças verdadeiras e F para as falsas:

- () B é maior que A .
 () O valor de A excede o valor de B em 13860 .
 () $2A - B = 62370$
 () $A + B = N = 83160$

Assim, assinale a sequência CORRETA de cima para baixo:

- A) F - V - V - V
 B) V - V - V - V
 C) F - V - F - V
 D) V - F - V - F
 E) F - V - V - F

19. Determine o maior valor de m , para que o número $\frac{10!}{2^m}$ seja um número inteiro.

- A) 6
 B) 8
 C) 7
 D) 9
 E) 10

20. Sabendo que a sequência $(-x, x + 1, x^2 - 2, \dots)$ é uma progressão aritmética crescente de razão r , assinale a alternativa que apresenta o valor de $r^2 - 13$.

- A) 79
 B) -72
 C) 68
 D) -12
 E) 3

ESPECÍFICAS

21. É vedado à União:

- A) Cobrar tributos em relação a fatos geradores ocorridos antes do início da vigência da lei que os houver instituído.
- B) Cobrar taxas em razão do poder de polícia.
- C) Instituir empréstimo compulsório.
- D) Instituir impostos sobre exportação de produtos nacionais.
- E) Nenhuma está correta.

22. O sócio-gerente de sociedade por quotas de responsabilidade limitada, responde pessoalmente por dívida tributária da sociedade, em caso de:

- A) Prosseguir na exploração ou iniciar dentro de seis meses a contar da data da alienação, nova atividade no mesmo ou em outro ramo de comércio, indústria ou profissão.
- B) Créditos tributários relativos a impostos cujo fato gerador seja a propriedade, o domínio útil ou a posse de bens imóveis.
- C) Falta de recolhimento, por qualquer motivo, de imposto incidente sobre a atividade que constitui o objeto social.
- D) Crédito correspondente à obrigação tributária resultante de ato praticado com violação da lei.
- E) pelos tributos devidos pelo de cujus até a data da partilha ou adjudicação, limitada esta responsabilidade ao montante do quinhão do legado ou da meação.

23. O crédito tributário prefere a qualquer outro, salvo:

- A) O crédito tributário sempre prefere a qualquer outro.
- B) O crédito com garantia real.
- C) O crédito correspondente a honorários advocatícios.
- D) O crédito quirografário.
- E) O crédito decorrente de acidente de trabalho.

24. Assinale a resposta CORRETA. A União, os Estados e os Municípios podem:

- A) Exigir ou aumentar tributos através de leis ordinárias, leis complementares, ou medida provisória.
- B) Utilizar tributos com efeitos de confisco.
- C) Instituir tributos sobre patrimônio, renda ou serviços, uns dos outros.
- D) Instituir impostos, taxas, contribuições para custeio do serviço de iluminação pública e contribuições de melhoria.
- E) Nenhuma das alternativas está correta.

25. Assinale a alternativa CORRETA:

- A) Salvo disposição de lei em contrário, a isenção é extensiva às taxas e às contribuições de melhoria.
- B) A União, por lei complementar, atendendo a razões de relevante interesse nacional ou regional, pode conceder isenções de tributos Estaduais e Municipais.
- C) O pagamento indevido de tributo apurado e recolhido pelo próprio contribuinte, sem qualquer participação da autoridade fiscal, não gera direito à restituição.
- D) O crédito tributário extingue-se pela prescrição, no prazo de 5 (cinco) anos contado da ocorrência do fato gerador.
- E) A extinção de crédito tributário por compensação, só é possível se houver lei específica que a autorize.

26. Incide sobre a produção e a circulação de bens e serviços:

- A) O imposto sobre a propriedade territorial rural, o imposto sobre a transmissão causa mortis e doação, de quaisquer bens ou direito e o imposto sobre transmissão inter vivos, a qualquer título, por ato oneroso, de bens imóveis.
- B) O imposto sobre produtos industrializados e imposto sobre operações relativas à circulação de mercadorias e sobre prestações de serviços de transporte interestadual e intermunicipal e de comunicações.
- C) O imposto sobre a propriedade de veículos automotores, o imposto sobre serviços de qualquer natureza e o imposto sobre operações relativas à circulação de mercadorias e sobre prestações de serviços de transporte interestadual e intermunicipal e de comunicações.
- D) O imposto sobre a propriedade predial e territorial urbana, o imposto sobre a propriedade territorial rural e o imposto sobre operações relativas à circulação de mercadorias e sobre prestações de serviços de transporte interestadual e intermunicipal e de comunicações.
- E) O imposto sobre a renda e proventos de qualquer natureza, o imposto sobre importação de produtos estrangeiros e o imposto sobre exportação, para o exterior, de produtos nacionais ou nacionalizados.

27. Considerando a imunidade recíproca, é CORRETO afirmar que:

- A) É vedado à União, aos Estados, ao Distrito Federal e aos Municípios, instituir tributos sobre o patrimônio e a renda de empresas públicas e sociedades de economia mista.
- B) É vedado à União, aos Estados, ao Distrito Federal e aos Municípios, instituir impostos sobre o patrimônio, a renda ou serviços, uns dos outros.
- C) É vedado à União, aos Estados, ao Distrito Federal e aos Municípios a instituição de contribuição de melhoria, decorrente de obras públicas que beneficiem bens imóveis uns dos outros.
- D) É vedado aos Municípios a instituição de Taxa de Iluminação Pública e Taxa de Limpeza urbana sobre imóveis de propriedade da União, dos Estados, Distrito Federal e respectivas autarquias.
- E) É vedado a União, Estados, Municípios e Distrito Federal instituir tributos sobre às autarquias e às fundações instituídas e mantidas pelo Poder Público, no que se refere a suas finalidades essenciais ou às delas decorrentes.

28. No que se refere a suspensão da exigibilidade do crédito tributário, marque a resposta que NÃO se trata de causa suspensiva:

- A) A impetração de mandado de segurança.
- B) O depósito do seu valor integral.
- C) As reclamações e os recursos, nos termos das leis regulamentadoras do processo tributário administrativo.
- D) A conversão do depósito em renda.
- E) A moratória.

29. São modalidades de lançamento do crédito tributário:

- A) Direto ou de ofício, por declaração e por sanção.
- B) Por arbitramento, por presunção e por estimativas.
- C) Direto ou de ofício, por arbitramento e autolancamento.
- D) Por arbitramento, por estimativa e por presunção.
- E) Nenhuma está correta.

30. Não depende de lei em sentido estrito:

- A) A atualização do valor monetário da base de cálculo.
- B) A concessão de isenção, anistia ou remissão.
- C) A extinção de tributos.
- D) A comunicação de penalidade pecuniária para infrações à legislação tributária.
- E) A concessão de isenções heterônomas.

31. A ação para cobrança do crédito tributário está sujeita a prazo:

- A) Decadencial de 5 (cinco) anos contados da data da sua constituição definitiva.
- B) Prescricional de 180 (cento e oitenta) dias, contados da inscrição do crédito tributário na dívida ativa.
- C) Decadencial de 5 (cinco) anos, contados do primeiro dia do exercício civil seguinte àquele em que o lançamento poderia ser efetuado.
- D) Prescricional de 10 (anos) anos, contados do vencimento do prazo para pagamento.
- E) Prescricional de 5 (cinco) anos, contados da data da inscrição na dívida ativa.

32. A prestação de serviços de transporte intermunicipal e interestadual é fato gerador de imposto de competência:

- A) Comum.
- B) Concorrente.
- C) Privativa.
- D) Extraordinária.
- E) Residual.

33. É CORRETO afirmar que:

- A) A ação para a cobrança do crédito tributário prescreve em 10 anos contados da data da sua constituição definitiva.
- B) O crédito tributário não se sujeita ao processo de concordada preventiva.
- C) O ajuizamento de ação declaratória suspende a exigibilidade do crédito tributário.
- D) Fato gerador da obrigação principal é a situação definida em lei ou decreto como necessária e suficiente à sua ocorrência.
- E) O concurso de preferência somente se verifica entre pessoas jurídicas de direito público, preferencialmente a União; em seguida o Distrito Federal, e por fim Estados e Municípios conjuntamente e pró rata.

34. Marque alternativa que aponta Causa Exclusiva do Crédito Tributário:

- A) Decisão judicial passada em julgado.
- B) Prescrição e a decadência.
- C) Transação.
- D) Anistia.
- E) Compensação.

35. O imposto sobre serviços de qualquer natureza incide sobre:

- A) A prestação de serviços em relação de emprego, dos trabalhadores avulsos.
- B) Os serviços desenvolvidos no Município, cujo resultado aqui se verifique, ainda que o pagamento seja feito por contratante residente no exterior.
- C) Dos diretores e membros de conselho consultivo ou de conselho fiscal de sociedades e fundações, bem como dos sócios-gerentes e dos gerentes-delegados.
- D) O valor intermediado no mercado de títulos e valores mobiliários, o valor dos depósitos bancários, o principal, juros e acréscimos moratórios relativos a operações de crédito realizadas por instituições financeiras.
- E) As exportações de serviços para o exterior do País.

36. A incidência do imposto sobre serviços de qualquer natureza depende de:

- A) denominação dada ao serviço prestado.
- B) existência de estabelecimento fixo.
- C) do cumprimento de quaisquer exigências legais, regulamentares ou administrativas, relativas ao prestador dos serviços.
- D) do recebimento do preço ou do resultado econômico da prestação.
- E) nenhuma das alternativas está correta.

37. Quanto ao do imposto predial e territorial urbano é CORRETO afirmar:

- A) O contribuinte poderá optar pelo pagamento do IPTU em parcela única, pelo qual vai ter desconto de 15%.
- B) O contribuinte poderá optar pelo pagamento do IPTU de maneira fracionada, pelo qual vai ter desconto de 15%.
- C) O contribuinte poderá optar pelo pagamento do IPTU em parcela única, pelo qual vai ter desconto de 30%.
- D) O contribuinte poderá optar pelo pagamento do IPTU em parcela única, pelo qual vai ter desconto de 25%, desde que solitado com 3 meses de antecedência.
- E) O contribuinte deverá optar pelo pagamento do IPTU em parcela única, pelo qual vai ter desconto de 15%.

38. Quanto a taxa de Fiscalização e licença para localização e funcionamento, Alvará Sanitário, para o exercício de 2017, é CORRETO afirmar que:

- A) será pago em cota única.
- B) pode ser fracionado em até 4 vezes.
- C) deve ser fracionado em até 6 vezes.
- D) não consta previsão para data de vencimento.
- E) nenhuma das alternativas está correta.

39. Acerca do instituto da Contribuição de melhoria é CORRETO afirmar que:

- A) A contribuição de melhoria não é considerada uma espécie de tributo.
- B) É um tipo de tributo vinculado, que tem por hipótese de incidência uma atuação estatal indiretamente referida ao contribuinte. Essa atuação é uma obra pública que causa valorização imobiliária, isto é, aumenta o valor de mercado de imóveis localizados em suas imediações.
- C) Seu fim se destina às necessidades coletivas do Município ou ao Estado, decorrente das políticas públicas.
- D) está expressamente previsto no Código Tributário é seu fato gerador é a construção de obra pública, podendo ser cobrado sempre em decorrência de obras públicas.
- E) era considerado tributo na Constituição Federal de 1967, porém não foi recepcionado pela Constituição Federal, sendo modalidade extinta.

40. A taxa de serviços urbanos tem como fato gerador a utilização dos serviços públicos municipais específicos e divisíveis, efetivamente utilizados pelo contribuinte ou postos à sua disposição, EXCETO:

- A) conservação de calçamento.
- B) coleta domiciliar de lixo.
- C) limpeza das vias públicas urbanas.
- D) conservação de estradas e vias de rodagem.
- E) cota de participação comunitária – Iluminação Pública.